朝鮮日報 夕刊

維也納全市에戒嚴令布告
(나치스暴動再起에備코저)

國防團쿠데타斷行 獨裁政治實施?
要所에機關銃備置코警戒
墺國의不安未解消

【電通維也納三十日發】 維也納警察廳은 二十九日夜半維也納全市에 戒嚴令을布告하엿다 右는副總理슈타렘버公에對한 나치스暴動再起를憂慮하고 此에備키爲함인대 警察廳에서는 當局에依하여는 墺太利全土의 警官을總動員하게하겟다고言明하고잇다

【電通維也納廿九日發】 나치스再起風說에關聯하야 슈타렘버副總理가 領率하는 護國防衛團이 쿠데타를斷行하야 슈타렘버을實權者로하는 獨裁政治를 實施하리라는 說이喧傳되여잇다 警察廳은 勿論市中의 要所와露臺等에는 機關銃을備置하고 諸官廳과重要建物의周圍에는 警官隊及軍隊를配置하여 嚴重警戒에當케하고잇다 그리고 維也納在住의 나치스는 나치스黨本部의 非常緊急召集에應할수잇도록 白紙待機命令를 바더잇다한다 維也納警察署에서는 右防備警戒에關하야 左와如히說明하고잇다 只今非常警戒를 要할特別한事情은 업스나前首相돌푸스氏의 國葬으로國內一致的恐慌에 뒤니여何時에 이群論을 깨트릴事態가發生될는지알수업슴으로 萬一을爲하야 警備하고잇는대 不過한다

【維也納二十九日發聯合】 돌푸스首相이 나치스의 兇彈에犧牲되지五日 墺太利宰相의 地位는空席으로잇든바 二十九日夜副總理슈타렘버公은 緊急閣議를招集하고 一般國民의 信賴를回復키爲하야 內閣改造를 協議하엿다 아마슈타렘버公이 政權을 把握하게되리라고觀測된다 (寫眞은 스타렘버公)

「슈슈닉」氏首班으로 墺國新內閣成立

【維也納三十日發聯合】 墺太利政府는 二十九日深更首相官邸에서緊急閣議를開하고 內閣改造案을審議한結果 文相슈슈닉氏가 新內閣의首班이되여時局收拾에當하기로되엿다 即夜미클라스大統領은 슈슈닉氏에게新內閣組織을 委囑하엿는데 新內閣의閣僚는 左와如하다 首相兼國防相兼文相 슈슈닉 副總理兼公安相 (同時에憲兵隊補助分隊統率) 슈타렘버 內相 파이少佐

슈氏는少壯王黨派의巨頭
슈타렘버公은副總理兼保安相

新宰相슈슈닉氏는 當年三十九歲의熱熱한카톨릭敎徒로 基督敎社會黨에屬하는人物이다 그는일즉 大宰相故자이이펠氏의 片腕으로 活躍하엿고 一九三二年 뿌레쉬內閣의 法相으로任命되엿다가 돌푸스內閣에留任하야 法相兼文相으로잇든바 돌푸스首相急變後一時미클라스 大統領으로부터 國內政務處理全權을 委托맛텃든것은 널니알녀잇는事實이다 新宰相은 熱熱한王黨派로 王黨派의私兵團오스트말키쉐스 스트룸쇼렌(東部邊境突擊隊)의首領이엿다

新內閣正式決定

【電通維也納三十日發】 墺太利新內閣員은 左와如히決定臨時任命되엿다

總理兼文相兼法相兼國防相 슈슈닉氏
副總理兼保安相 슈타렘버公
內相 파이氏
外相 벨가·발데넥氏
商相 스톡킹거氏
藏相 뿌레쉬氏
公安相 씨티마氏

閣內의對立激化
實際權力은스公掌握
國內不安益增大乎

【維也納三十日發聯合】 나치스叛亂은 墺太利政府의 彈壓에依하야鎭定되엿스나 國內의 政情은依然 不安을極하야 特히後繼首相의選任을 中心으로 基督敎社會黨과 하임벨團과의 對立이深刻化되여 墺太利政局前途는實로 暗澹하게되엿다 即今回돌푸스首相 逝去에伴하는 後任宰相의 印綬를獲得하리라고 自他가모도許하든 하임벨의首領슈타렘버公은 二十九日緊急閣議를開하고 內閣改造에對하야協議한結果 意外에도基督敎社會黨의 閣僚는自黨의文相슈슈닉氏를後任宰相으로 推薦하얏기때문에 파이少佐等하임벨團出身閣僚와 激論을開하기前後實로八時間에 及하얏다이結果新內閣은 首相에슈슈닉博士를推키로決하고 드대여基督敎社會黨의勝利에 歸하얏스나그代償으로 副總理兼內相의椅子를바다서事實上政府의 實權을掌握함에至하얏다 슈타렘버公은墺太利唯一의 名家出身으로經歷에는 不足이업스나墺太利나치스黨及 社會民主黨內에敵이만흠으로結局 熱熱한카톨릭敎徒로 全國民에信望이두터운 슈슈닉博士에게 組閣命이下한것은當然한일이다 社會民主黨鎭壓當時부터 돌푸스首相과妥協하야온 基督敎社會黨과하임벨團과의間에 間隔이생긴以上 墺太利政局 前途는 多難을豫想하게되엿다 (寫眞은 右는 슈슈닉氏左는파이氏)

『슈』新首相은 學者型의政治家

【電通維也納卅日發】 非常危局에直面한墺太利의新首相에任命된슈슈닉博士는學者氣質의政治家로經濟學의泰斗로알녀잇는人物이다大臣에任命된것도數回요政治的手腕도잇슴으로新內閣은一般에好評이다

條約上最大限까지 建艦强行을力說
米海軍力의劣勢를指摘하고
海軍聯盟海軍擴充을强調

【華盛頓二十九日發聯合】 루즈벨트大統領이 하와이訪問途上에오른號에서 海軍充實意向을表明한데呼應하야 米國海軍聯盟에서는 二十九日聲明書를發表하야 華盛頓、倫敦兩海軍條約의條約限度까지 海軍力을擴充할必要를 거듭主張하엿다 其聲明은如左하다 루즈벨트大統領은 條約所定의最高限度까지 海軍力을擴充할決意를表明한것은 實로機宜를어든處置라하겟다 그러나 事實上米國海軍力은極히劣勢로 特히近代艦艇에잇서서는日英兩國에 멀리뒤떠러저잇고 一九三五年의海軍縮少會議에 臨함에잇서서는 近代艦艇은 世界三位의貧弱한地位에서 滿足할수밧게업다 建艦計劃은議會의 審議를經由하엿스나 루즈벨트大統領도 亦是建艦案을 承認하고잇스나 海軍充實案을實行할豫算이업스니痛嘆事이다 然이나現行海軍力은來海軍縮小會議에잇서繼續되든가 中止되든가乃至廢止되든가其어느境遇에 잇서서나 米國政府가 完全히近代的艦艇을 整備할決意를表明하고잇슴으로可及的速히建艦案의完成을期하는것이 刻下의急務이다

【電通華盛頓廿九日發】 米國의民間海軍研究所로 聲明되는 米國海軍聯盟은 今回會長으로 벨손·메슈氏를 마지하엿다 同氏는就任式席上에서左와如히演說하엿다 루즈벨트大統領은 其海軍政策에잇서 米國이其平和政策을海外로最大限度까지 强行하기에 足한大海軍을 保有하도록 할것을 約束하엿스나 其海軍擴張計劃發表가 時期가느저지는 感이잇슴으로 英國及日本이條約이許하는限 其限度까지擴大된 海軍을保有하고 最新式艦艇에잇서서도 各其世界第一、二位를占하고잇슴에도不拘하고 米國은第三位로 明年海軍會議에 臨하지아느면안되게되엿다

比島議會開催!
獨立法案에基한憲法制定의
歷史的使命가진會議

【電通마닐라卅日發】 라이딩스·맥더피 比島獨立法案에基한 比島共和國의 憲法制定의 歷史的使命을有한 比島憲法議會는 三十日午前十時 下院에서 開會되엿다 二百名의 代表者出席下에 爲先 마닐總督켸손上院議長의人事가잇슨後 議事에入하엿는데 會議는二個月繼續될터로 憲法決定後 루즈벨트大統領의承認을맛고 그後다시比島人의一般投票에依하야承認을得하게되여잇다 따라比島가共和國으로의 機能을行使하는것은 明年半頃으로豫想된다 (寫眞은 켸손氏)

明治天皇御例祭

【東京電話聯合】 三十日은 明治天皇御例祭日으로宮中皇靈殿에서午前九時 天皇陛下께서出御하시와親히御拜禮하시고이여皇后陛下御代拜東久邇宮의拜禮가계신다음皇族의御拜禮와參列諸員의拜禮듸서御儀를終하시엿다그리고桃山御陵에서도山陵祭를行하엿다

瀆職罪로遂起訴
中島男豫審廻附

【東京電話聯合】 去二十一日 瀆職罪의 嫌疑로强制收容된元商工大臣從三位勳二等貴族院議員男爵中島久萬吉氏(六二)는 連日檢事局의 批杷田主任檢事의取調를밧고잇든바 某問題에關連되여 現金一萬圓某會社의株三百株를職權으로 收受한事實은同男의供述及傍證으로 判明되여 去二十八日檢察首腦部會議의結果瀆職罪(收賄)로 起訴하기로決定하엿는데 三十日午前九時半岩村檢事正은批杷田檢事를帶同起訴狀을携帶하고 大審院에 林檢事總長을訪問하고 矢追次席檢事도合席하야 起訴狀의字句其他에關하야 約三十分間最後的檢討를行한後林檢事總長으로부터 當然起訴할것이라는小原法相에로의 稟伺狀을附하얏는데 大審院檢事局 岡督書記는同十時二十分稟伺狀을携行하고司法省刑事局에서 岡田書記와會見하고 此를手交하엿다 따라木村局長은同十一時五分 小原法相의登廳을기다려 該稟伺狀을提出하고 金山次官도參席식혀閱讀한結果를詳細報告하고小原法相은林檢事總長의稟請대로中島男을瀆職罪(收賄)로 正式起訴하기로決定하엿다

有賀光豐氏 研究會에入會

【電通東京電話】 勅選議員이된 有賀光豐氏는 今回兒玉伯、靑木、大久保兩子의 紹介로 研究會에入會하엿다 이것으로 研究會는 百五十四名이되엿다

國內對立發展과 『팟쇼』의形成
【三】 李元坤

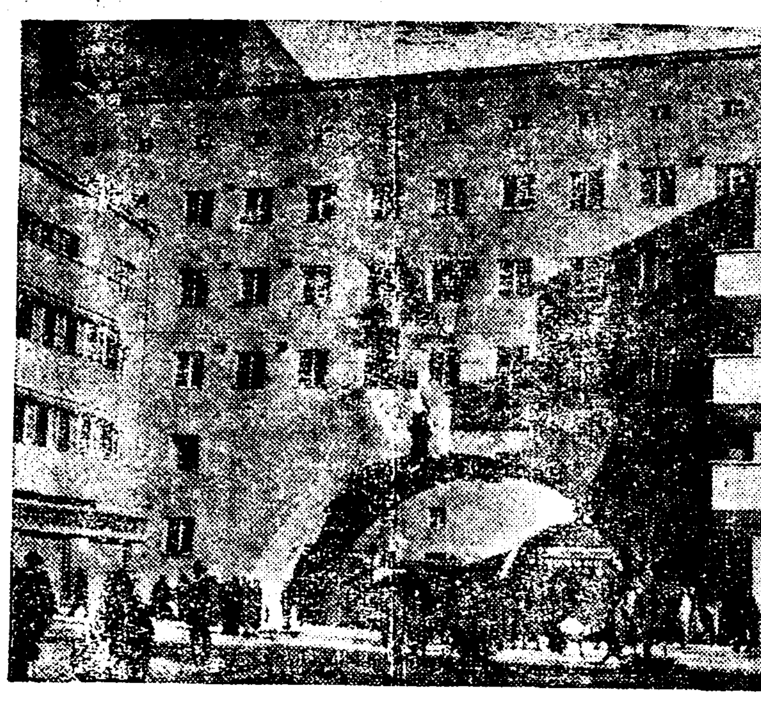

墺太利의暴動

墺太利의나치스는 獨逸에나치스運動이擡頭하기始作한以後에發生한것으로 히틀러政權取得後 急速한發展을遂하야 今日에와서는 有力한政治的勢力을形成하고잇다 나치스와祖國防禦團은 그擁成要素에잇서 서로同一할뿐만아니라 그主張에잇서서도 거이一致된다 오직다른點은 前者는 獨墺合邦을要求하나 後者는 어대까지墺太利의獨立維持를標榜하는 그것뿐이다 墺太利는 經濟關係로보든가 人種的事情으로보아 獨逸과合邦치아니치못할 情勢에處하여잇다 그理由는墺太利의 最重要한 貿易相對國이 獨逸인關係上 特히經濟的으로自立할수업는現狀에鑑하야 墺國의現下經濟的難局을 打開함에는 무엇보다도 獨逸과의緊密한關係를 必要하게되고 더욱이 人種的事情으로보아 現在墺太利人口의 九七%가 獨逸系인關係도 兩國合倂이 도리여 自然的일것이다 이러한 事情에서 나치스의 二十五個條綱領이 獨逸에 잇서서와 마찬가지로 벨사유條約이라는 桎梏에얽매어 恐慌의深淵에서 呻吟하는 墺國國民의歡迎을 밧게된것은 偶然한現象이안이다 더욱히 나치스의强敵이든 共産黨과社會民主黨의勢力이 돌푸스의彈壓政治에依하야 沈熄된今日에 燎原의火勢로 全國을風靡하게된것이다

◇

지난二月 돌푸스政府와 一週間以上이나 執拗한抵抗을繼續하야 一時는돌푸스政權에一大危急을告하는 社會民主黨暴動이千餘名의死傷者를내이고結局政府軍과祖國防衛團의勝利로 決着된事實은 墺太利의팟쇼政權確立으로의 一轉機를말하는것이다 그러나 獨逸의나치스運動과呼應하야 墺國內의나치스의運動은 此를奸機로一層深刻하게發展되는것을볼때 돌푸스는國內에잇서서 슈타렘버과의一層緊密한 提携를策하기 爲하야 그를副總理로하고 對外的으로는 伊墺匈三國會商으로伊太利와의 緊密한關係를 맺저 나치스 勢力防壓을 꾀하여왓다 여기서墺太利의內部對立은 直接又는間接으로 獨伊의對立 나아가서는 佛蘭西와獨逸乃至 小協商國을 背景한佛蘭西와 따로南出政策에猛進하는 伊太利의對立等 三角關係의國際的對立으로轉化하는意義를갓게되엿다

◇

墺太利의內亂은歐洲全局에波及된 政情不安의一縮圖다 今般나치스暴動에犧牲된 首相돌푸스는 이墺國內政不安의歷史的産物인同時에 이不安을一層激化케한 犧牲이되엿다 그는今年四十三歲밧게안되는壯年政治家로 歐洲大戰에잇서서도 別로 特異한 役割은 遂行치못하엿스며 그의政治的 背景이되여잇든 基督敎社會黨에 잇서서도 黨員으로서의 重要한地位에 오르지못 하엿든것이다 그러나 下部墺太利의 農民聯盟組織을 鎭頭로 其他 農民運動에잇서 그의敏活한 手腕을보인것으로 一九三一年 農相의椅子를 차지하게되엿든것이며 其翌年首相의 印綬까지띠게되것이다 그가首相의地位에오르게되엿을 墺國內部의政治的對立이 尖銳化하게되여슴때 그는첫재로 政黨人이아니엿든것과 둘재로基督敎社會黨의支持는勿論 그敵對的存在인社會民主黨의 支持까지밧게되엿든그점이다 그러나副總理現保安相 파이少佐의中間的幹旋으로 祖國防衛團의슈타렘버公과 接近하게되엿든後부터 漸次팟쇼的傾向이 濃厚하게되여昨春議會解散時 社會民主黨과의聯絡을告하엿든것이다 그는팟쇼獨裁政治樹立의 基礎工作으로 社會民主黨의 私兵團介入츠뿐든를 解散시키는一方 墺太利나치스本部에 閉鎖命을나리엿다 當時社會民主黨은 나치스에對한 反感이 極度에達하엿든關係로 돌푸스 政府와는 多少友好를 繼續하여왓스나 昨年九月 祖國防衛團의指導級人物의 入閣을契機로 돌푸스內閣과 完全決裂하게되여마침내 二月事變까지 惹起하고말엇다

◇

社會民主黨敗北後 今日에이르기까지對內的으로 左翼勢力의沒落과 對外的으로 伊墺匈三國協定實現等諸 事實에鑑하야 一見돌푸스政權이 어나程度까지 安定性을 띠기始作한드시보엿스나 그것은암호로遂행할 危機의潛伏期에不過하엿든것은 今回의 事變이 說明하는것이다 (續)

(寫眞은 社民黨暴動의자최길 마스、호프)

蔣、汪、黃三巨頭間 廬山서重要會見
北中、對日問題의最後的協議
結果如何로黃郛北上

【上海二十九日發聯合】 外交次長唐有壬氏는二十八日上海에서 大連會議로부터歸來한北寧鐵路局長殷同氏와會見하고 大連會議의顚末을聽取한後即夜歸京하야汪精衛氏에게復命하엿다 氏는再次汪氏로부터 重大使命을바더가지고二十九日南京으로부터 莫干山으로急行하엿다 在莫干山中의黃郛氏의北平歸任問題에對하야協議커爲함인대同氏는先着한殷同氏와가티 三人鼎坐하야 大連會議의經過와華北問題를中心으로 重要懇談을遂하엿는데 蔣介石、汪精衛、黃郛三氏間에妥協이 成立되는대로 黃郛氏는 汪精衛氏와前後하야 廬山에赴할터인데 玆에 華北諸懸案은勿論全般的對日諸問題에對하야 三巨頭間에重大協議가 展開될것임으로 其結果如何는 各方面으로부터 非常히注目하고잇다

【電通上海二十九日發】 中國側消息에依하면 莫干山에잇는 黃郛氏는 二十八日殷同氏로부터 大連會議의經過內容을聽取하고 더욱二十九日午後一時 汪精衛氏로부터 代表로派遣한 唐有壬氏의來訪을바더 大連會議及北中問題에 關한 汪精衛氏의意向을聽取한結果 近近下山하야 上海自宅으로歸還하야 來月初旬에北上할意思를表明하엿다그리고蔣介石氏의招電도잇고汪精衛氏의慫慂도잇섯슴으로北上前에廬山으로赴하야國民政府首腦部와北中問題에對하야最後的協議를行하려라고觀測된다

訓政에서憲政에移할 國府新憲法脫稿
來十一月全國代表大會通過
大總統制의復活注目

【南京三十日發聯合】 國民黨은드듸여 來十一月十八日南京에全國代表大會를開會하고訓政實施로부터憲政으로移行할前提로中華民國新憲法草案의審議를遂하엿는데 新憲法草案은推敲前後一年全國統一指導原則下에從來의國民黨의 立憲組織으로보아 자못큰轉向을보이고잇다確聞하면蔣介石氏는草案에多大한關心을갓고 草案起草에對하여는끈칩업시 腹心의專門家를廬山에招致하고 熱心硏究를遂하야率直히 意志를表明한것이라한다事實今回에脫稿된 中華民國憲法草案은 序文의「憲政」을通하야 檢討하면 蔣介石氏가中國全國의 和平統一不動의確信을갓고잇다는것이 察知된다新憲法은 十二章百八十六個條로 構成되여잇는바 가장顯著한特徵은 第四章中央政府中에揭한總統에關한 規定으로委員制度를버리고 大總統制度로復歸식힌것인대 더욱大總統의權限을擴張하엿다 大總統의權限에關하야 特히注目할諸點을擧하면左와如하다

一、陸海空軍의統帥權 此는形式과理論과의 非難을回避하려하는데不過함
二、立法制度에對한總統의復決權
三、總統은行政部의首領으로行政權을統轄함

總統自身이行政部의首長에任하는것은 佛國式大總統制度를廢하고 米國의憲法大統領制度를 採用한것으로現行國民政府 首席의地位와 格段差違가잇다 總統에 蔣介石氏 自身이就任하리라는것은 거이旣定事實로蔣介石氏는 名實相副하게中華民國獨裁執政의 地位를 確保하게될것이다(寫眞은蔣介石氏)

人事·集會

▲川島軍司令官 北朝鮮視察中今日午後零時十五分 着列車로歸任
▲吉田鐵道局長 十八日來京釜線水害現場 釜山 東海南部線等을視察中 今朝歸任

八面錄

三南水災는 날로그慘跡이나타남을따라、到處에서同情도생솟듯。

◇

그中에도、異域에서 고생하는同胞들까지 誠意를다하고힘을다함은 눈물나는일。

◇

綿布의말성이 끗난듯마듯한때에 陶器를안사느니 안파느니하야 또트석트적。

◇

日滿商이 不快會談이됨은 世界의物資交易關係로도不祥事。

◇

豐年에만必要한 米穀對策이나 凶年의兆朕이뵈는때는無用이라고。

◇

臨時議會의開催與否도 하누님할탓이란말인가。

陸軍對滿國策
省部間서具體案作成
三位一體制를强化

【電通東京電話】 陸軍의國防國策에關한 重點은對滿國策에 잇는바林陸相이 現內閣、留任하는데當하야 岡田首相에게表示한其國策要點은 一、在滿機構의 改善即三位一體制의强化 一、在滿機關에 對한國內諸制度의改善 이엿는데 以來이觀點에基하야 陸軍省、參謀本部間에서陸軍으로서의具體案作成을急히하고잇든바二十八日에 省部一致된具體案이 完成되엿슴으로林陸相은近日中에 岡田首相을訪問하고此를提示하야 其實施를要望할터이다

美와魅力의近代化粧料
タンゴドーラン (탕고도랑)
크림도첫분세수도無用한스피一드化粧料!
아츰이슬에젓은 퍼·랭·야·꼿 그와가튼 自然美를 더곱게表現한 近代化粧美에 엇서서는업된 タンゴドーラン

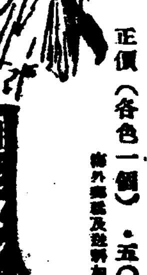

얼골빗에따러어엽부게되는 탕고도랑七色
一般婦人에는……肌色
얼골하얀분에는……白色
얼골파리한분에는……淡紅色
얼골히지못한분에는……早曉色
얼골창백한분에는……爽健色
얼골붉은분에는……新鮮色
尖端的美容에는……明朗色
正價(各色一個)·五〇
純良無鉛、芳香優雅、가루白粉과갓지혀가루가飛散되지안코손쉽게고흔化粧이됩니다。
タンゴドーラン
著名百貨店·藥店

三南災害地로보내는 同胞愛에 핀至誠의꽃

기갈과 질병의 선자로에서 죽엄의 공포에 떨고잇는 삼남리재민을 구하여라! 죽음의 한거름아페서 생의가장악착한 싸홈을 싸와가는 그들에게 생의 길을열어주어라! 이러한 눈물석긴 구호는 이땅의 방방곡곡에 울려지고잇다 그리하야 동포애에 넘치는뜨거운 동정은 사방에서모이고잇다 그런데 최근본사에 의탁하여온 구제금품은 삼십일정오 현재가 현금만이 오천원을 돌파하고 의복약품,백미들 일만육천여점에달하야 우리동포들이 동족을 사랑하야 서로붓들어 나가려는 정성이 기뭇거을표하고잇다

弼雲洞會奮發 衣類六百點募集

집집에서한벌두벌식거두어 今日本社로寄托

남조선수해에대한 각처의 동정금품은 시시각각으로 답지하야 동족애(同族愛)에 불붓는 아름다운 정황을보임은 사회적으로보아 물론이어니와 시내 필운동회(弼雲洞 洞會)에서는 회원임동아 동총대 류승복(柳代劉承復)씨에게서 간곡한 이야기도듯고 련일보도되는 신문기사와 아울러 재지참상의 영화(映畫)를보고 크게 절감하는바가잇서 전회원이 일치협력하야 동정품을모앗든바 물과수일사이에 모힌것이 의복만 륙백여섯점의 다수에달하야 삼십일에 이것을본사에 위탁하야 재지로보내주기를 청하야왓슴으로 본사에서 즉시이것을 접수하고 곳재지로 발송하야 일일 본사구호반의 손을거치어 일일히의연자의 두터운동정을 전하는 동시에정성이매친그의복을정중하배급하도록하얏는데필운동에서온의복중에는한두에이십전밧게밧지못하는로동자가하루의수입을따려서이십귀짜리적삼을 사온것도 잇섯고또는 규중의부녀가 자긔가입으려고 금시에바느질하야노앗든 세모시치마와 『하부다이』누비마도 잇섯다 물론 세모시치마 하부다이누비마가리 재민에게는 필요치 안흔것이나 의연하신분의 순정을 그대로리재동포에게 전하기위하야 그대로보내기로하얏다

塵合泰山의同情

和信百貨店員들 百四十圓醵出

본사로 들어온각방면의 의연금품중에 색달른것을 골라서소개하면 다음과가튼것이잇다 조금식조금식 정성잇는대로 힘잇는대로 모은것이 진합태산이되고잇다

종로네거리의 화신(和信)백화점의 남녀점원들은 가벼운월급봉투에서도 얼마식을 갈라서모흔돈일백사십여원을 본사에 가지고왓다

福德房組合 十四圓醵出

인사동(仁寺洞)에잇는소개영업부조합(紹介營業北部組合)에서는 나날히 터욱심각해가는 수재의소식을 듯고는 이십팔일오후에 그사무소에서 의원간금총회를열고 역원의연한돈 십사원팔십전에 조합에서삼원을 내가지고 모아서본사에 가저왓다

塔洞僧房住持 衣服二十件을

시외탑골승방 보문사주지(普門寺住持)리복형(李福亨)씨는 재지의동포가 입시먹을것은 이렴저럼 각방면의알선으로 어터서던명하나 무엇보다도 입을것이업서 걱정이라는 소문을듯고는 며칠동안을 집안사람들을 독촉하야 의복스물두벌을지여서재지로보내줄시사를하고 본사로가저왓다

漁大津婦人會에서二十圓

남도수재의 참보는 물결을타고 가서판북의 한적한 포구어대진(漁大津)에도 슬픈소식을 전하엿다 그리하야그곳에잇는 석왕사불교포교부인회(釋王寺 佛敎布敎婦人會)에서는 회원들이 너머지못한 주머니를 털추어서이십원을모아서본사로보내왓다

永同稽山婦人會에서도奮發

눈물이 만흔것은 고래로녀성의 특권이다 영동군 영동면계산리(永同郡永同面稽山里)에잇는계산부인연합회에서는 십칠원칠십팔전을 모아서 눈물겨운재민위문의 편지와 함께보내왓다

◇필운동회에서 의복 실어내는 광경

本社特派機湖南行 雨天으로出發猶豫

明日아츰發程準備

령남수해지답사비행을 마치고도라온 신용욱(愼鏞頊)비행사와 등전(藤田)비행사 동승의 본사특파비행기는 본사의 중대한 사명을띄고 금삼십일 제이차로 호서(湖西) 호남(湖南)지방의 수해지 공중시찰과 위문비행의 길을떠나려하엿든바 이날경성을중심으로 비가창대가티 쏘다짐으로 부득이 날시가 개일때까지 비행은 연기하기로하엿다 날이드는대로 될수잇는대로 속히비행을결행할 예정으로 모든준비를하고 천후의 회복만고대하고잇다 금일가타서는 삼십일일에 비행할 예정을세우고잇다

咸安에傳染病猖獗 羅病者가五千名

水組區內는尙今二十尺浸水 食糧藥品等도乏絶

【咸安에서 特派員 發 三十日午前九時五十五分發電】진영(進永)한안(咸安)방면의 리재민구제비로 가상당 경남도당국의예산이 이마 끈질되어삼십일이후에는 식량의공급을 터하지못하게되여 이만오천 륙백명의리재민은 바야흐로아사에 죽면하엿다 한안농장에 수용되어잇는 리재민에게는 감수에떠러친수된지국은 다시 진흙바닥이 되엇때문에 배도동치못하고 도보런락도 취하지못하여 식량과의료품의 공급이두절되엇다 그러한데다가 전염병이날로창궐하야 삼십일현재로 오천명을 돌파하엿다 이와가티 식량과의약품의공급이 끈치고 도라갈곳조차업는테다가 병마의 침노까시바터 진퇴유곡의 참상에잇는 그들리재민의 하늘을 원망하며 통곡하는 소리로 한안농장부근은 한층더처참한 광경을이루고잇다 금후의구조는 전연조울대 업방책이 끈치엇다 제일, 제이 수리조합은 아직도 중수수위어 십여척을 보이고잇서 본사구호반은 이십구일 가야면 대산면(代山面)법수면(法守面)동지에서 한거 이천오백삼십명을 사료하얏고 금명계속활동중이다

大山、東、兩水組區 慘狀은不可形言

本社救護班最初活動

【進永에서特派員 發 廿九日午後四時廿七分發電】삼남수해지가운데탕려으로가장피해가큰진영(進永)을중심으로대산수리조합(大山水組)동면수리조합(東面水組)일대의피해는감수가됨을따러속속판명이된다 이십구일 오전현재의가옥도궤가 일천여백여호 류실가옥오백이십호 침수가옥 아편여천호에 건답때문로 근오백여정보요 친수가 오천여정보에달하고 사망자가 오십명여다 특히구산(臼山)창산(倉山)좌곤(佐昆)신교(新橋) 방면에는식량과 음료수가 결핍되어매우곤난 중이엇는데 본사구호반은 진해(鎭海) 마산(馬山) 창원(昌原) 등각지 국장과협력하야 삼대로나누어 도도한탁류를거슬려어모테서로도구호의손이 밋치지못한 건기지방으로가서 구호에활동하엿다 그리고신교 구산등지는 일부락사백오십호가 전멸된참상을 이루엇고 옥야 철리는보이느니 물뿐이다 구산리 리만석(李萬石)(四○)은 고립한 피난지에서주림을견테지못하여 십오세된 딸을등에업고 밥을어터먹으려 건너편석산(石山)으로도건너가다가무참히익사하고마럿다

發明學會講演

발명학회(發明學會)에서는삼십일오후여덜시부터 시내 종로기독청년회관에서 통속과학 만담회(通俗科學漫談會)를열리인데 연사는 김병하(金秉河)씨다 회비는 이십전이며 음악도간간히 잇서서 관중취미를 도울터이다

連日救護活動中 金海支局長臥席

굶어가면서활동하다가

【金海에서特派員 文錫俊 三十日午前十時四十分發電】본사구호반은 오늘아츰아홉시에 김해군하동면(下東面)대저면 (大渚

[illegible] 사정해재국장배종진(裵鍾振)군을 그의자택으로 더리려갓터니 그는 련일활동에 밥도별로히먹을시간이업서 굶고 활동한닭으로어제밤열한시에 그만 긔진하야자리에 누어 일어나지못하게되여잇섯다 배군은 사오일전에도김해에서 구포(龜浦)로 본사구호활동에 참가하려고 떠나서 [illegible] 건너갓스나 [illegible] (平江里)까지사 [illegible] 너갈배도아모것도업슴은 돈을 옷을벗어서버리고 탁류에 뛰여드러가서 헤엄을처서 횡단하야 목적지에 이르러 도달하야 삼일동안 구호활동에 분주한일까지 잇는 용사이다

明日의反戰日압두고 市內各警察緊張

旅館、注意人物警戒

팔월일일 국제반전(國際反戰) 『데이』를압흐로 도경찰부를 비롯하야 시내각서에서는 미리부터 긴장하야 경계를 엄중히하고잇다 때마침 국제정국이미묘하야 위기절박한듯한 느낌을 주는때라흑은 어떤장행적 책동이나잇지안흘가하야 금번에는 특히터욱경계를 엄하게하고잇다 시내경찰은 벌서사오일전에 미리각서가일제히 관내의 각려관하숙옥을비롯하야 요처요처를 엄색하엿고 또한 각요시찰인물들의 행동을 극력감시하고잇다

平壤서發見된 拳銃과彈丸

十七歲少年의집에두것을 警察은出處를嚴探

수일전에 평양부신양리(新陽里)일백팔십일번지 양복점 리은섭(李恩燮)(一七)의집에서 최신식『모젤』권총한자루와실탄일천발이 우연히발견되야 평양서에서는 아연긴장하여 권긔리소년을 검거취조하는 동시에각방면을엄중히 수사하엿는데 리은섭의말은 자긔가 평양폭군관사모대위의 집에서 절취하엿다고 하나아즉 그진부가 확실치안타고하며 사상적관계는 업는듯하나 모대위의집에서는 도난계출을한일도업고 또 십칠세소년이 권총과 다수실탄을 훔쳣다는것도 미듬수업슴으로 흑은배후에 무슨관계가 잇지안는가하야 방금 리은섭을엄중취조하는동시에 각방면으로 엄중히 수색하고잇다 한다

高景欽에四年

二名體刑、二名猶豫

법정에서 공산주의운동에 다시는 참가아니켓다고맹서한 치안유지법위반피고 고경흠(高景欽)등네명에대하야 이십팔일 경성지방법원에서 산하(山下)재판장으로부터 다음과가티 두명은체형으로 두명은 집행유예의판결을언도하엿다

▲高景欽 懲役四年(八百日未決通算)
▲金鐵煥 同 三年(七百日未決通算)
▲金三奎 同 二年(七百日未決通算)
▲金南天 同 二年(二百日未決通算)
(右兩名에게는 五年間執行猶豫)

天氣豫報

曇小雨

弱한低氣壓은 山東省과國境中部에잇스며 高氣壓은沿海州로부터 半島東岸에擴大되여잇고 日本南海上에는氣壓이놉흔데 朝鮮은 氣壓配置가不安定하다 全朝鮮一般으로흐리고 釜山、元山等地는小雨가잇다 明日도天氣가조치못하다

最高 昨日 二九度三 今日正午 二三度

運動競技

哈市遠征軍 露人選手擊破

【哈爾賓發電】지난十七日京城驛發 北滿洲哈爾賓遠征의壯途에오른 中央基督靑年會體育部員一行은 廿一日午後九時에 當地在留同胞들의熱烈한歡迎裡에 哈爾賓에到着하야待機中이든바 廿八日午後八時부터 當地道裡外國二道街第一體育場에서 露西亞人을相對로對戰한바 姜泰珍君은 哈市철더級의選手權保持者인『그리보프』(一四○封度)(露人)選手를判定으로快勝하엿스며 呂在德君은 哈市聯合級連三年選手權保持者이예쁘리에프(一二九封度)選手와接戰끄헤 드디여無勝負로마치엇다

○姜泰珍(基靑)判定『그리보프』(露人)
呂在德(基靑)無勝負 이예쁘리에프(露人)

對門司鐵道 龍鐵惜敗 ◇陸上對抗戰

第二回龍山鐵道局對門司鐵道局對抗陸上競技大會는 豫定과가티 廿九日午後二時부터 京城運動場에서擧行한바 五十六、...

.56……49

物品一萬六千餘件에 現金五千圓突破

本社로遝至하는義捐金品

一金十四圓三十錢 京城府紅把洞杏村洞洞會

內譯 二圓洪承邦 二圓朴榮根 二圓吳慶煥 一圓李昌燮 一圓金俊琢 一圓林俊澄 一圓鄭海運 一圓羅信學 一圓李容漢 一圓李春榮 五十錢金相來 五十錢權泰完 三十錢孫淑鍋

一金二十圓 咸北漁大津港 大本山釋王寺佛敎布敎所婦人會

內譯 二圓崔大民 一圓彭恒根 一圓金寶益 一圓金水瑞 一圓無名氏 一圓金貞蓮 一圓金生今 一圓庚明煥 一圓金三龍 五十錢鄭鳳順 五十錢黃두두미 五十錢崔昌鶴 五十錢崔光學 五十錢金光春 五十錢金龍模 五十錢金正淑 五十錢金永吉 五十錢李玉女 五十錢洪津金鳳女 五十錢趙明雲 五十錢金炳燮 五十錢呂樹化 四十錢魏德化 四十錢盧玉童 二十錢李昌圓 十錢金聖金 二圓二十錢無名山

一金十三圓七十錢 富川支局經由分

內譯 一金五圓也 京仁靑來砂 湯焖寮 一金二圓也 同素砂靑院

一金五圓六十錢 東京府下町田町金森一三

一金一圓也 同順義女史 一金五十錢也 同金舜翰 一金五十錢也 同丸合運送店 一金五十錢也 同李潤榕 一金十錢也 同李光榕 一金十錢也 同李鎔子 一金五十錢也 同德興舘 揚子山 一金五十錢也 同伊東俊彦 一金五十錢也 同李翊稚 一金五十錢也 同李必順女史 一金一圓也 同李順淳 一金二十錢也 同李俊夏 一金五十錢也 同金仁順 一金二十錢 同元永玉

朴碩祚 金炳瑞 方海龍 朴壽元 尹春和 方鐵碩 成鎭建 金德淸 成龍虎 金點南 金慶祚 趙鳳俊 金萬石 姜致日 金在鳳 朴守奉 具錫書 尹先岩 周南善 張晟鉉 朴仁伊

一金三十三圓六十三錢 安國洞四○ 朝鮮佛敎中央禪院

內譯 四圓中央禪院 五圓金寂音 三圓尹眞河 一圓金南泉 一圓康泳峯 二十錢洪應奎 五十錢崔碧波 一圓朴可喜 五十錢孔九成 三十七錢崔鎭俊 五十錢河仲峯 一圓趙萬乎 一圓姜辰圓 四十六錢李惠鳳 五十錢金俊德 五十錢林初孔 五十錢崔萬超 一圓姜正一 五圓金妙蓮華 一圓申順伊 一圓李順學 一圓王演敎 一圓金向西心 五十錢林精進行 五十錢徐滿月 二十錢金大德行 五十錢李祖德花 三十錢李圓成行 三十錢崔無性華 三十錢徐妙道行

一金五圓四十錢 京城府外新堂里梧桐村矯風會

內譯 五十錢林頭榮 二十錢李鍾根 二十錢金永瓚 十五錢宋殷培 二十錢權泰洪 十五錢金永國 二十錢朴榮熙 十錢高興俊 二十錢李君康 十錢金光雲 二十錢黃永大 十錢李鉉奎 二十錢徐廷麟 十錢金光洙 二十錢金大俊 十錢鄭炫明 二十錢安承高 十錢金鍾雲 十錢權景善 十錢趙敬年 十錢崔永泰 十錢鄭世百 十錢朴命壽 十錢安相俊 十錢李光烈 十錢金根澤 十錢禹定天 十錢權泰雄 十錢車秉寶 十錢趙太淳 十錢朴龍福 十錢池光錫 十錢金命石 十錢金上男 十錢朴永淳 十錢金龍雲 十錢成周京 五錢禹壽福 五錢千基奉 五錢金明集 五錢申云昌 五錢李亨淳 五錢李喜歡

一金五圓八十錢也 本社海美分局經由

內譯 二十錢池榮夏 二十錢金基植 二十錢申斗鉉 二十錢尹浩魯 二十錢林一洙 十錢方君必 十錢明麟洙 十錢車汝洪 十錢魯德汝 十錢金元浩 十錢金昌福 十錢金鍾吾 十錢金宗植 十錢李善求 十錢安萬榮 十錢金昌奉 十錢姜鳳周 十錢蔡奎浜 十錢曹昌男 十錢姜任泰 十錢朴永敦 十錢姜永泰 十錢李泰和 五十錢李興魯 十錢柳錫根 二十錢李致魯 十錢金泰福 十錢張五鳳 十錢韓基洲 二十錢金將煥 十錢方正弼 二十錢申石龍 十錢鄭玉出 二十錢李章寶 二十錢李啓忠 二十錢李敬嬅 二十錢金珠鉉 十五錢池元京 十五錢金京孫 十五錢崔明奎 十五錢李燦世

一金二十四圓四十五錢 本社全義支局經由分

內譯 五圓穀物組合 一圓吳在翊 一圓李周永 一圓金永五 一圓李輪用 一圓洪樂善 五十錢鄭憲華 五十錢朴鳳來 五十錢尹梯燮 五十錢成周憲 五十錢鄭成貴 五十錢張志弘 五十錢黃永錫 五十錢無名氏 五十錢宋瑞永 五十錢朴福毅 三十錢湯致江 三十錢黃在淵 三十錢方箕勳 二十錢李商雨 二十錢金基豊 二十錢郭勳鐘 二十錢朴明順 二十錢朴雄熙 二十錢李聖秋 二十錢卞漢玉 二十錢吳萬福 二十錢林光彦 二十錢鄭寅成 二十錢崔健植 十錢黃芝秀 十錢金東連 十錢金四用 十錢鄭鳳祚 十錢金上得 十錢李泰春 十錢李福童 十錢李漢永 十錢金炳恒 十錢朴正熙 十錢黃永燮 十錢崔興潤 五錢韓晃履 一圓郭潤昌 一圓崔元宗 五十錢崔大興 五十錢郭時鍾 二十錢李正熙 二十錢金玉用 十錢金億兆 十錢吳壽永 五十錢韓起東 五十錢黃祐錫 五十錢閔錫協

一金十七圓七十八錢 永同郡永同面稽山里 稽山婦人聯合會

內譯 一圓五十錢第一班婦人會 二圓八錢第二班婦人會 四圓四十錢第三班婦人會 一圓三十錢第四班婦人會 一圓第六班婦人會 一圓第七班婦人會 一圓十錢第九班婦人會 一圓五十錢第十班婦人會 二圓五十一錢第十三班婦人會 二十五錢第十八班婦人會 三十錢無名氏

一金參圓也 京城府仁寺洞五九 紹介營業北部組合

一金拾四圓八拾錢也 紹介營業北部組合役員一同

內譯 一圓五十錢韓昌履 一圓文鍾澤 一圓金相翕 一圓張暎映 一圓金基玉 一圓丁奎鎔 五十錢李東實 五十錢李米珍 五十錢丁學燮 五十錢李起宅 五十錢金炳赫 五十錢金相稱 五十錢全昌邦 五十錢李寅源 五十錢李元鍾 五十錢金鍾鎬 五十錢姜春熙 三十錢尹廷燮 三十錢李胤根 三十錢姜潤順 三十錢洪一善 三十錢李秉喜 三十錢李德基 三十錢金顯泰 三十錢李善鎔 三十錢金利潤 十錢崔泰淳 以上

一金三圓三十錢 衣類六百三十八點 弼雲洞洞會

內譯 四點黃錫性 十一點金顯昱 二點金溶采 十二點張友翰 四點李渟林 一點李德鳳 二點劉時昌 二點李泰駿 五點李鎭點 一點張永錫 一點劉潤邦 四點李萬在 二點趙澄根 四點孫淑卿 四點韓定連 四點金鍾振 一點韓利敎 二點張信根 三點崔元相 九點鄭萬成 三十錢李斗容 二點金東植 二點金卿翰 二點金鴻鉉 一圓兪鋪寶 二點朴來洪 三十錢金安泰 二點金尙燦 十四點李住鎬 一點李信敎 三點李鍾燮 四點鄭昌燮 二點白容鎬 二點郭相華 二十錢金千淑 二點李圭貞 二點朴熙安 三點金命說 七點崔益換 八點鄭鍾榮 一點金駿濟 二點宋敎善 三點白元振 四點劉元夏 一點朴贊榮 一點尹德老 二點金贊集 五點李世萬 四點韓興明 三點李俊福 三點崔永順 一點田基文 二點李相泰 二點申忠雨 三點李聖求 四點閔心鉉 五點金明煥 三十錢李怡俔 三點鄭聖煥 四點李鼎哲 一○點宋成奎 六點太錫昌 七點金俊永 三點劉時昌 五點張錫中 五點方辰鍵 二點崔泰永 十一點李承鉉 五點趙東煥 四點李聖洼 五點鄭永福 十五點安文善 十一點全洪根 七點鄭鍾洙 五點鄭承赫 三點徐用基 六點崔義植 金氏 三點申德休 二點黃炳壽 三點吳奉鉉 四點金永奎 一點李啟德 一點金鎭洙 二點金用濟 一點崔永仁 一點朴東鎬 一點、金二十錢金宗亮 一點宋相哲 六點李宇鎬 五點韓禎圭 三點金德鉉 二點徐正基 一點郭永昌 二點趙炳允 一點李周永 三點金秧禮 二點權泰元 一點蘇中康 二點孫永善 一點金基正 五點朴聖煥 五點李寅憲 四點李賢順 四點劉完植 二點閔永植 二點金오이 八點林準學 六點金庚熙 二點太錫弼 六點崔泰淳 三點劉麟烈 五點趙嶷淵 三點金然泰 一點玉炳道 四點金雨汝 一點朴鎬海 三點金弼浩 一點金性達 一一點劉祿俊 一點鄭聖鉉 一點劉基昌 五點洪淳璟 三點李龍熙 五點李德東 一五點李昌鉉 八點金敬子 四點尹吉中 一點林應基 二十錢朴世雄 一點郭亨淳 五十錢李完基 一點李鍾昭 一點金在敏 三點張健和 四點康聖基 五點洪鍾振 一點崔貴祚 四點秦淳永 五點金仁基 一四點金青曄 一點李鍾奭 六點朴基春 六點白南斗 二點具本亭 三十錢宋喆鎬 一二點李鍾敏 三點金北女 三點朴文浩 二點李仁永 十點朴承京 三點金寶德 二點李晃錦 二點金齊鎬 七點李重務 三點成樂緒 一八點趙鋼雲 一五點朴興西 五點丁鎔德 三點金應烈 四點南宮燁 七點林昌福 一點金隆鋪 三點李漢容

一金百圓 公平洞 金星權
一金百圓 沙里院 天道敎中央總部
一金五十圓 壽松洞 李昌翼
一金十圓 營昌洞 朴元炯
一金五圓也 鍾路二丁目 裕昌商會
一金五圓也 樂園洞朝鮮聲樂硏究會 吳太石
一金三圓 鍾路三 德昌商店 韓潤鎬
一金一圓 麻浦洞 順興商
一金一圓 大和町二丁目淺野方 申
一金一圓 同 南貞熙
一金一圓 太平通 孔世鏞
一金一圓二十錢 宗橋禮拜堂

計四百三十九圓九十六錢也
累計五千五十六圓四十一錢

衣類八十三點 宗橋禮拜堂
衣類二十一點 鍾路五 崔命福
衣類二點 慶雲洞四六 李喜玉

計七百四十四點
累計一萬六千三十二點

눈물의 水害同情 現金、衣類遝至

咸興의無名氏 金五十圓義捐

▲咸興支局接受

【咸興】 이십륙일본보함흥지국에는 익명(匿名)으로 일금오십원을 남선재수해 리재민들에게 보내여주사요하는 부탁이잇서서 시원반은 그독지를 찬양하여 마지안는다하며 본보함흥지국에서는 철저히 구제금을모집키 위하야 무우도 무릅쓰고맹활동중이며 삐라이천매를 시내에산포하엿다한다

▲平壤支局接受

【平壤】 이십구일본사평양지국에 들어온 삼남지방 수해구제금은다음과 가타서계속적으로동족애의 정신을 발휘하고잇다

▲中央大學平壤學友會十五圓 ▲沈東完 ▲朴元植 ▲高鳳彬 ▲高仁翊 ▲金鳳 ▲朴正洪各一圓也

▲陵谷支局接受

【陵谷】 고양군지도면토당리 윤재식씨령실김옥경(高陽郡知道面土堂里 尹載植氏令室金玉卿)(三二)씨는 경남대홍수리재민들의 참상을지상으로봄에 동정에넘치는 눈물을참지못하여 평소푼푼이 모흔저금이원을 귀자에게 내여주며 그들에게 방한그릇이라도 주어달라는 뜨거운동정을 표하엿는데 씨는동리부인회를 소집하고 동정금을모집중이라한다

一金二圓也 土堂里 金玉卿

▲淸道支局接受

【淸道】 삼남지대의처참한수란을당한 동포를위하야 좌긔금액을수재지에전달하야달라고지난 이십팔일 본보청도지국으로와서 바친 동정의눈물에 넘치는 청년이 잇섯다 어느남선수재에 대한청도에서 처음보는 동족애의발로로서감격에 잠긴본사청도지국은 즉시 현품을 본사로송금하엿다

一金二圓

▲龍浦支局接受

衣服七點 金因必　衣服七十點 尹斗但　衣服一百七十三點 朴命伊 金因必 金斗鎭

▲利川支局接受

【利川】 지난이십칠일리천읍에잇는 광리상회점원 일동(廣利商會店員一同)은일금삼원을 가지고 본사리천지국장을 차저서긔보를 통하야삼남 수해동포들에게 성의적은 돈이나마 보내여달나고의뢰한바가잇섯다

一金三圓也 廣利商會店員一同

▲金泉支局接受

【金泉】 금번삼남대홍수의비참참경한 정상에 동정하야 충북진의지방의 유지제씨로부터 좌긔의금액을 본보지국을경유하야송달하도록의뢰하여왓다

一金二十四圓四十五錢 金泉有志一同

▲沙里院 局接受

▲沙里院天主敎中央 金壹百圓也

▲奉天支局接收

【奉天】 하긔방학을리용하야 개설된 봉천 하긔아동성경학교의 어린학생들은 선생님으로부터 금번삼남지방의 처참한수해리재동포의 상항을듯고 자발적으로 오전, 십전씩을합하야 합시원칠십전을 본보 봉천지국을 통하야 본사로 전달하엿다

一、金四圓七十錢也

奉天夏期兒童聖經學校 生徒一同

新地主跋扈로 五十農民苦境

稅金올리고撤去令까지 —結束對抗準備—

【鐵原】 강원도철원군관전리 일부에 우거하는오십오호빈민의당한억울을하는 오십오호 빈민들의 거주하는 이대자(垈地)는 원래철원읍 판권리 리선하씨 소유로동일은행에 동일은행으로부터 경성시외 왕십리위등인마(衛騰貢尙)란사람에게금년 오월상일에 이권리가 대사천평인데 동일은행에서 관리할때까지는 매평년세전 으로 대세를 납부하든것인데 귀리위등씨가 관리케되오늘에는 지난 오월새일부터 매평월삼전 으로 대세를 계산하야바들뿐 아니라 자긔가 소용이긴하다는 칭탁으로일개월내에 각각주택을 허러갈자고 뎌가라는내용증명을 각인에게 보내엇다는대 동지들바든 당한오십오호에서는 생각다못하야 당지경찰서와 군청과 도청과총독부에 이가튼 사정을 애소할계획이 엇던것을 금월이십륙일에 당지 경찰당국에서 알고오십오호의 대표로최치홍(崔致洪)박송숙(朴松淑)양씨를 불너서 총독부와 도청에진정하랴는것은 당분간 중지시겻스나 해결은망연하여 더욱이대주의 가혹에격분할뿐만 아니라 지주배후에 조선인이삼인의교축자가잇는것을 더욱분개하는바 당지경찰당국에서와 군청당국에서도 이빈민들의 사정을동정하여 이것이확대하지 아니하도록선후책을 고려한다는바 천원님반시민들도 하회를 주목하고잇다한다

五山高等普校 復興基金遝至

◇學父兄側

金百圓 林性河 金十五圓 梁丙煥 金十圓 李用麟 金五圓 金相鉉 金十五圓 洪淳衡 金二十圓 張得璜 金二十圓 金尙洪 金十圓 白善復 金十圓 尹基安 金五圓 金相鍋 金十圓 張信浩 金百圓 全學奎 金五十圓 趙

◇有志側

金十圓 無名氏 金百圓 式金泰浩 李熙迪 崔昌均 金三十圓 車孝贊 金百圓 吳信

◇卒業生側

金二十圓 宋在厚 金五圓 李鍋善 金十圓 桂元三 金五圓 朴仁觀 金二十圓 蔡廷秀 金五圓 黃秀亨 金三圓 曹錫 金五圓 金奎炳

◇寫眞……(上)激浪에破壞된鐵原漢川鐵道 (中)本社釜山支局救濟班員의 金海郡鳴旨面罹災民慰恤施 (下)河東郡蟾津江沿岸의浸水光景 一面參照

建築中家屋倒壞 少年少女三名死傷 漣川南面서생긴慘事

【漣川】 지난이십일오전열두시경에 련천군남면상수리(漣川郡南面湘水里) 박종임(朴鍾任)의 집을건축중점심을 먹으려간 사이에동리윤원근(尹元根)의삼녀간난(干蘭)(八)과리성래(李聖來)삼남영수(永洙)(四)와 신승삼(申承三)의 장남 성이(聖伊)가 건축장소에서 노는중 돌연 집이문어저서 간난은 현장에서 즉사하고 그외두아이는중상을당하엿다 한다

通遼縣下黑死病 氣勢去益猖獗 死亡者이미三十二名

【四平街】 금월이십륙일당지 도착된정보에의하면동료방면의 『페스트』는 날이갈사록 창궐하는형세로이십일일일명이십사일일명이발생하야 사망자 합계삼십이명에달하엿다한다

西城里公普校 十一月頃竣工

【平壤】평양시민의 열렬한 요구로인하야 부내초등교육 긔관의확장으로 서성리(西城里)에 삼만삼천원의 예산으로 서성리보통학교의 신설을보게 되엿든바 교사도 십일월경에는신축되리라한다

三南大水災 救濟演劇準備 留學生會決議

【沙里院】 사리원에거주하는 외지유학생으로 조직된 사리원류학생회에서는 정기총회를지난 이십칠일오전십시 덕성학교(德成學校)강당에서 열고위임개선외아래와가튼결의를하엿다한다

◇決議事項

一、三南水害義捐金募集의件

一、學生演劇會開催의件

罹災民에 施療 【倭館】

경북왜관지방에 대수재로 인하야사천리재민이 생겻는바 일주일동안 몽나리에서 근근구명한 리재민을 위하야왜관공의 김현문(金顯文)씨는 일개월 동안무료로치료를 하야매일치료를 밧는리재민이 사오십명에 달한다는바 압흐로도칠곡군내 수해리재민은속속치료밧기를바란다고 한다

載寧留學生會 三種事業決議

【載寧】 재녕류학생학우회에서는 칠월이십팔일 오후이시에 정기총회를 개최하고 금번하긔방학을리용하야 한글강습, 음악과연극의밤, 정구대회등 수종사업을 결의하얏스며 아래와가티 임원개선도잇섯다한다

執行委員長 金能燮 庶務部 蔣仁燮 金聖國 尹善好 智育部 閔丙均 金成淑 金斗媛 體育部 林容燮 金德濤 洪建杓

洪城署員活動 尹氏家宅搜索 盧乙龍事件關係?

【洪城】 충남홍성경찰서고등계에서는 지난이십칠일 돌연활동을개시하야 본보홍성 지국고문윤대영(尹大榮)씨를소환하야 무엇인지 장시간을 조사한후 윤대영씨의 가택을수사하는동 그 의자부(尹行燮氏婦人)를소환취조하는등 자못공긔는 긴장하엿다그러나 그내용은 절대비밀에 붓치고 말하지아니함으로 자세히알수는업스나 모방면 으로부터탐문한바에 의하면 윤대영씨의아들윤행섭군으로부터 신서울수사하는듯 하다는바 윤행섭(尹行燮)군은 몃해전부터 중국상해 지방에가서잇던중 삼년전에 귀국하엿다가 다시상해로 갈때에그당시 중국천지를 좌우하든 장개석(蔣介石)의부하로잇는 노을룡 (盧乙龍)의어머니 장씨(張氏)를 데려다가 그의아들 을룡에게 주엇든사실이잇섯다한다 그후 을룡의어머니는다시 그의고향인 홍성으로 오게되고 또을룡은 조선으로잠입하엿다는 풍설이 잇는이때에 그에대한 단서를 엇고저함이아닌가추측된다고한다

三人組強盜團 順天郡下에出現

【平壤】 이십칠일오전세시경 순천군내남면원봉리(順天郡內南面元峯里)농업 김귀범(金龜範)의집에삼인조강도단이 침입하여 희중권등으로 방내외주인을 이르키여 쇠줄로 두손을 결박한후 끈봉으로구타하며 돈을내라고 위협한후 현금륙원드지갑을 강탈도주하얏는데 급보를바든 순천서에서는 긴첩각서에수배하야엄중수사중이라한다

大田電料減下 依然高價不平

【大田】 오래동안문제가되든 대전전등료 감하문제는 이십칠일부로 개정인가되엿는데 실속 실내등에 겨우회전을 감하하얏슬뿐으로 아직도 고가라는불평이잇다는바 감하된 전긔로금은 다음과가다

◇定額燈料金 (室內燈)

燭光	改定前	査定料
一〇	七六錢	七〇錢
一六	九三	八五

◇從量燈料의査定料金

一키로와트時에 二二錢

一〇〇키로와트까지 二〇

一〇〇키로와트超過分 一九

◇電氣動力料金

馬力別	改正前	査定料金
半馬力	五〇四	三八四
一馬力	八六四	六四
二馬力	一四〇四	一〇二四
三馬力	一八七二	一三八〇
五馬力	二八八〇	二一三〇
七馬力	四一〇四	三〇七八
十馬力	五三六	三九六〇

西平壤力技團 沙里院서盛況

【沙里院】 전조선각중요지와 만주를순회 공연하는 서평양력기단(西平壤力技團)에서는사리원체육회와 본보지국 후원으로 지난이십칠일 량일간 당지공락관에서 열엿는데 일반관중은제육의봉달려기의 격술을경탄하엿다한다

懸賞入選小說 마음의 太陽 (六十)

玄卿駿 作　金熊超 畫

에욕의불꽃(三)

이윽고 문이열니가 승옥의얼골이 나타낫다 승옥의 딸이 경호는 엇지할바를 몰우고 빨거케되여서 안젓다가 겨우 입을 열엇다

『네』

『들오세요』

하고 승옥이는 주저하다가 하는수업시

『실례합니다』

하며 들어섯다

인숙이는 조곰도 기색이 변하는양업시 태연하게 안자서 승옥이를 처다보고 이섯다 경호는 승옥에게 대하야 그무슨 미안한일이나 한듯이 어들어룸하다가인사를시긴다

『최승옥이라 헙니다』

『한인숙이애요』

『백화점에 단니신다지요?』

하고 인숙이는 물엇다

그러나 승옥의귀에는 그것이 자긔를 멸시하는듯한 빙증거리는말로 들녓다

『네 먹기위해서요』

하고는 벌서 그럼말까지 들녀주엇느냐?는듯이 경호를 처다보앗다

『인제는 완연한 겨울인데요』

승거운 대화가 시작 되엿다

『참 그래해요 오늘것태선 당장에 눈이 내릴듯헌데요』

『저는 벌서부터 동복을 최다 입엇는데요』

하고 경호도 둘의대화에 좀 안심된듯이 말참에 하엿다

인숙이가 대문밧게 나서자 밧귀워서 승우가 들어왓다 그는 낫 물을 녀자가 자긔집에서 나가는것이 이상하여서 연해 돌아다보며 들어오다가 경호와 승옥이를 보고

『웬 녀자냐가?』

하고 물엇다

『극장주인의 따님이라네』

『뭐?』하고 승우는 대문밧글 다시 내다보앗다

승옥이도 극장주인의 딸이란말에 놀난듯이 경호를 처다보앗다

경호는 얼른말을 돌리려고

『이제 준비가 다되엿으니래일부터라두 시작할까하네』

『모델이 업시 어떠케 그리는가?』

하는 승우의 말소리는 걱정스러운듯이 들녓다

『얼골은 내얼골을 『모델』로 삼겟지만 그남아는 상상해서 그릴수밧게 업네』

『그러케 어떠케 그릴수잇는가?』

『그럼 어떠케 혈수잇는가』

『몸뚱이는 승옥이를 『모델』로 삼어보지 얼골은 자네얼골을 그린다치구』

『승옥씨를?……내얼골에 승옥씨몸뚱이 그것이 내누의가 되겟네그려』

『그럴모양이지』

『하하하……』

하고 둘은 우서버렷다

『그런데 래일은 극장에 가서 체경(體鏡)을 좀 빌어와야겟네그려』

『웨? 얼골을 롤러구?』

『응』

『그러타면 극장체경이 조흘시걸』

『극장에서 줄까?』

『뭐 고까지거』

『그래두 그런가?』

『안주면 말구 달은데서 어더오지』

『달은데서 어더올때가 잇는가?』

『글세 어데보면 잇겟지』

승옥의귀는 번쩍 열녓나 극장체경을 빌니지만 안는다면?

자긔는 어듸서던지 어더올때가 한곳이 잇섯다

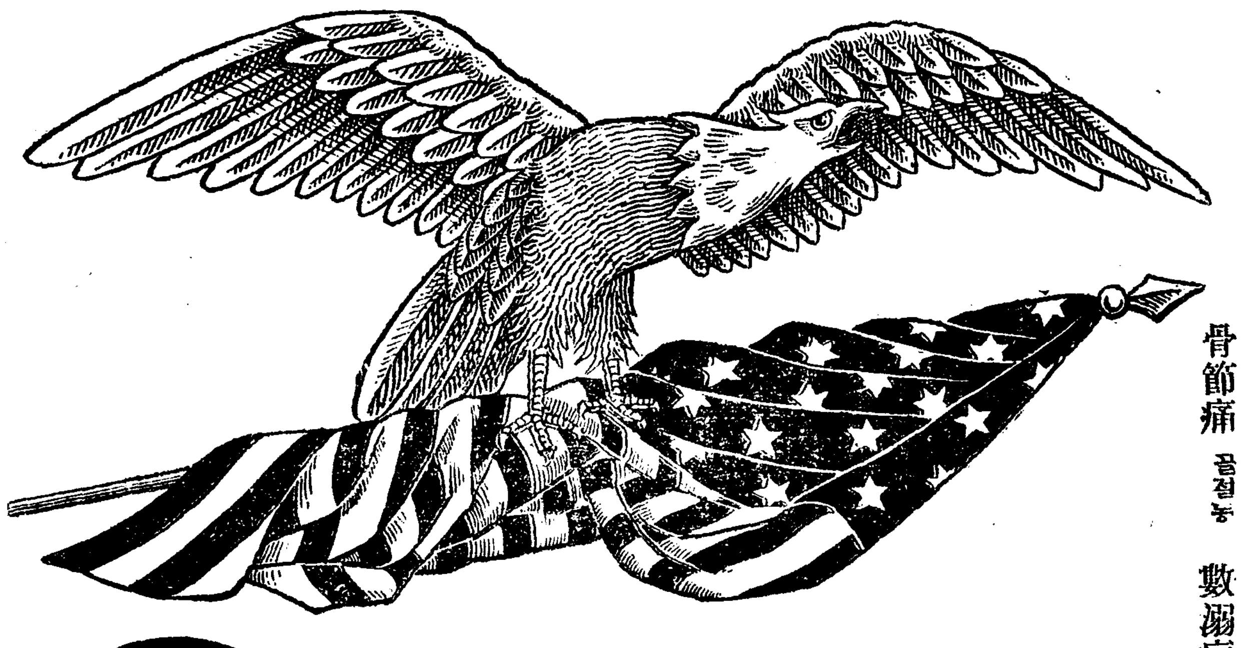

魚乙彬水錠은 萬病의 最高의 治病劑

미국극상품 美國極上品

어을빈 만병수정 魚乙彬 萬病水錠

一瓶定價 金一圓九十錢

本病 본병 痰痛 담통 疳瘡 감창 咳喘 해천 骨痛 골통 遺病 유병 瘰癧 나력 積病 적병 喘慢症 천만증
皮風 피풍 腫氣 종기 滯症 체증 久嗽 구수 癎症 간질 腎熱 신열 吐痰 토담 浮腫 부종 連珠瘡 연주창
梅毒 매독 脚氣 각기 神經痛 신경통 筋肉痛 근육통 遺毒瘡 유독창 半身不隨 반신불수 腰痛症 요통증
骨節痛 골절통 數溺症 삭요증 楊梅瘡 양매창 動脈硬化症 동맥경화증 其他內外慢性病

보재약정 一瓶定價 金二圓
慢性胃腸病 만성위장병 動脈硬化 동맥경화 體質虛弱 체질허약 神經衰弱 신경쇠약 精力減退 정력감퇴 心臟諸症 심장제증 重病回復 중병회복 食慾不進 식욕부진

금계랍 一瓶定價 金二圓四十錢
感冒 감기 瘧疾 학질 毒感氣 독감기 寒熱症 한열증 腸疾 장질 身熱 몸살 臟腹症 虛弱症 허약증

보재고약 一個定價 金五十錢
痘瘡 두창 瘇氣 종기 胎毒 태독 火傷 화상 그외에 모든 피부에 나는 종기

옴약 一個定價 金五十錢
마른옴 진옴 그외에 모든 옴

廣告冊子無代進呈
地方代金引換酬應
僞造藥特別注意

광고책을 청구하시면 그저 붓처드립니다 먼저는 광고책자를 보시오
몸을 위하야 의심하실것업시 약을 복용하시오
일본과 조선안에는 어나곳이던지 대금인환으로 붓처드립니다
실때 귀하의 주소와 씨명을 분명히 기록하시오 주문하
어을빈의 약을 모방하야 만들어 파는 일이잇사오니 약에나 광고에
어을빈(魚乙彬)이란 일홈 글자를 주의하시오

朝鮮 釜山
魚乙彬製藥株式會社
電話(長)一九三九·振替釜山五〇〇

魚乙彬 어을빈

蠶糸業打開로 絹愛用運動
目下農林省計劃

【東京電】 生產過剩의 生絲의 新用途는 엇슬가 現在 政府에保管되어잇는 滯貨生絲는 勿驚九萬三千俵라는 莫大한數量에達하리로 이것만이라도 新規用途의 發見을 待望하고 잇는터이다。
×
現在는 本邦 消費의 新用途中 主要한것으로 이것은 이미 試驗的 時期를 終了하고實用化에入하야 農商務에서는縣下 小學校男女敎員五千人이 生絲三分의二 羊毛三分의一의比率로 만든絹服을 着用하고잇스나 이五千人의夏冬을 合한 一萬着의 制服에要한 生絲는 겨우百二十俵에不過하야 消費生絲總量 九萬三千俵에 比하면 九牛一毛에不過하게 안된다。
×
그러치만 이試驗은 絹의使用의嚆矢가 된것으로 福島、愛知、長野、岐阜、岡山等各縣에서 官吏、敎職員、女學生其他의 制服을生絲로 만들 計劃을 하고잇다 하며 또 農林、鐵道、遞信各省에서도 此種의 研究中인바 農林省蠶絲局에서는 絹의新用途擴路開拓에 努力的의 來源을 招致코저 今秋를 期하야 大大的으로 國際絹 愛用運動을 展開코저 하는 模樣이다
×
國產生絲의第一需要인 米國에 宣傳用으로서 合計七百俵를 보내어 彼地의綿織物業組合과 提携하야 新製品宣傳에 努力키로 되엇스며 또 日本中央蠶絲會가 十月下旬頃國產絹物愛用宣傳週間으로서 東京、大阪、京都의三大都市에서 新製品展覽會를 開催하리로 近間 全國織物同業組合에게 出品勸誘狀을 發하얏다。
×
이와가티 新規用途의 發見키爲하야서는 政府로부터 업더인데 同展覽會及 入場者에게는 絹손수건을 配布하는等 人氣策을 講究하겟고 또 絹宣傳의 「토ー키」映畫도 公開할計劃이잇다고한다
×
國際的으로 絹의新製品宣用運動을 盛케할는 만흔 滯貨生絲處理의點으로던지 또同生絲의提供에 依한低廉한價格이 新製品에依하야 絹의需要를만케하야 日本蠶絲業의打開策으로 하는點으로던지 絕對必要한일로 이것이成功되면 一石二鳥의名案이라고 보고잇다한다

續低氣溫을 念慮
今年農形一層威脅材料

浸水貯藏正租 發芽數量相當
雜穀凶作은農民生活威脅으로
滿粟輸入을促進?

▲三十日湯村農產課長談 朝鮮의水害는 거의每年夏節行事로볼수잇다 그러고어느때에는洪水가잇드래도 天候가 良好하면 도리혀 農作의結果를 보는前例도잇다 그래서「水害에 凶作업다」는말이엇다 그러나 今年은 南朝鮮의水害가 稀有의큰程度인데다가 天候가 連續的으로 極不良하야 『水害의凶作업다』는말과는 反對로 豊作은勿論 平年作以下로 얼만한減收를 보게될는지 모르는狀態에잇다 이것은 南朝鮮뿐만아니라 西北朝鮮 即全朝鮮을 通하야 低氣溫이 繼續되고잇슴으로 今年農形이 참으로念慮가된다 雜穀도 不作임으로 이것을 常用食糧으로삼는 農民에게는 威脅材料가되는바 그對策으로는 滿粟輸入關稅에對하야 考慮치안흘수가 업게될것이다 그러고 南朝鮮에는 水害로 貯藏正租中에는 發芽되야 食糧으로될 價値를喪失한것이 相當한바 이點에잇서 그동안第一次 第二次의 正租를解除한것은 得宜한 斷行의結果가되엇다 압흐로도 米價의變動을 招致치안흘境遇에그殘餘의貯藏正租도 繼續解除케될지 모른다

凶作豫想이確實!
草長莖數가極不良
前年과平年作에比하야는

今年은日本內地朝鮮을通하야 凶作을豫想하는데 水原農事試驗所及各道農事試驗所에서 施行한今年度의豊凶考照試驗의結果에依하면黃海、江原兩道를 除하고는 日照不足하고氣溫이低下한까닭에草長莖數가 모두 前年과 平年에比하야劣等으로豐作豫想은事實上證明케되엿다 即今月二十日現在의代表的朝鮮米의 草長과 莖數를平年作에比하면 알에와가티 모두顯著히不良하다

(長은센지미돌△減少)

	草長	莖數
穀良都 全朝鮮平均	△〇、七	△一、七本
多摩錦 同上	△一、三	△二、三
龜尾 同上	△五、六	△〇、八
日出 同上	△三、二	△〇、二

代作도晚時之嘆
南朝鮮의水害地에
山本農林局技師를急派遣

南朝鮮地方의 旱災地에는代作사기로되엇스나 代作物一黍、蕎麥는벌서 그時期를일코二三下는蔬麥蔬菜等인데 黍이代作은 前年의米作에 甚大한惡影響을 남기고蔬菜는 鮮地에서그販賣를함에 어려움이 그래서總督府의代作協議、其他의影響을 視察키爲하다 農林局山本技師는 二十九日夜發로 慶南北、忠南全南北의五道에 出張하엿는데 그歸任은八月五日頃이라고한다

査된것은 알에와갓다
▲大邱專賣支局管內에는 禮安取扱所地方이、耕作面積百五十町步中 三割程度의流失崩壞가잇고 河東方面도 相當被害가 잇는모양이다
▲全州專賣支局管內에는 長水地方이 相當히 被害가잇는것으로 豫想되나 報告가업슴으로 分明치안타 그리

煙草被害
意外輕少豫想

【專賣局發表】 專賣局에서는 이번의水害로 因한煙草耕作被害狀況을 調査中인데 于先調

米價가繼續騰勢
◇期米、正米、正租

凶作人氣가 休日前上放、先限이 二十四圓關門突破되 期米市場은三十日朝에 외 加勢하야 好勢이엇다 入하야 騰勢에 加勢하야
三十日先限 休日前
前場大引價 比較
大阪期米 三四、五 三高
朝取期米 二四、五 二五高
乃至二十錢高를 演하얏다 ◇ 一面各地正米市勢도 이期米高와 品貴로 三十錢
乃至二十錢高를 演하얏다
朝取(期米는(木浦만은不變)即

	三十日	比前日
京城㊂三等	二四、六	三〇高
仁川㊂三等	二四、六	三〇高
釜山㊂三等	二四、六	二〇高
大邱㊂三等	二四、三	二〇高
群山㊂三等	二四、六	二五高
南浦㊂三等	二四、六	二五高
木浦㊂三等	二四、六	三〇高

또 京城地摺玄米市勢는 各三十錢續騰인 上二十二圓八十錢中二十二圓二十錢下二十一圓八十錢이엇다
◇
京城正租市勢는 上七錢一厘 中六錢九厘下六錢七厘로 各一厘高이며 仁川正租도 改良種七錢在來種六錢八厘五毛로 各五毛高이엇다
◇
京城韓白米市勢는 一叺十一圓八十錢으로 三十日中은 아즉續騰되지안엇스나 亦是强含商情이엇다

荷爲替
朝鮮向의
十九日後不着

나煙草는 他作物에比하야比較的水氣에 强함으로 被害程度도意外로적다고觀測된다

京釜、湖南兩線의不通에依하야 日本內地에서 朝鮮向荷爲替는 十九日附의것을 最後로 不着케되야 日本內地

『契』를『無盡』으로
變形陳情이나不許
朝鮮人은經營키어렵다고

朝鮮人側에는 從來 無盡會社類似의『契』가 多數에 達한바 그中에는 所謂『任員』이란者들 不良輩가적지안어 一般의 僥倖心을 利用하야 弊害가不少하얏스나或者는 內容이 堅實한것도 업지안은터인데 이 堅實한것도 當局方針에 依하야 그存立期間을 될수잇는대로短縮식히는中이다。朝鮮人側에서 無盡會社創立運動이 오래前부터 잇서 財務局에對하야 陳情이 한두번이 아니엇스나當局으로서는 左記의理由로 認可치 안코 反對意嚮을 가지고 잇다 한다
(一) 從來의習慣上 落札後는掛金徵收가 자못困難한것 (二) 未收金이 만히 생길

旣設會社株買收
必要한境遇에는
▲……林財務局長 談

이問題에對하야 林財務局長은 如左히말한다
朝鮮人側의 無盡會社創立을 認可하드래도 從來의成績으로보아 採算이안될것인즉新設하야도 그經營이 困難할것이다 朝鮮人側에 無盡한會社가 꼭必要하다면 旣設會社(日本內地人側)의株를買收하야權利를엇는수밧게업슬것이며그것이得策이겟다云云

으로 採算이 안되는것 (一) 旣鮮無盡會社는(主로日本內地人側)그數가 너무만흔데 또 新規로 朝鮮人側無盡會社를 認可하면 競爭의結果 共敗의念慮가잇는것

夏秋蠶對策
今週中에具體案決定
政府에서急樹立

【電通東京電話】 政府는農村對策에對하야 注力하는데 于先夏秋蠶對策을빨리하고 딸어서 農林省에서는今週中에이具體案을決定하라고 大藏省에對하야 交涉을開始키로되엿다고 이問題에對하야는 따로 臨時議會를열고 그豫算을經할수가잇기다리지안코 準備金으로는責任支出로서 이에善處하라는모양이라고한다

▲朝信重役會 朝鮮信託會社에서는 三十日 午前十時半부터重役會를열고十信買收價額의 經過報告와 不動產傍系會社設立에關한件을 協議하엿다

日蘭會商을 直接交涉으로
兩國의本國間에

【電通東京電話】 日蘭會商은 印側의 陶磁器輸入 制限實施로因하야 依然暗礁에逢着하고會商의 推移는매우重視케되엇슴으로廣田外相은 武富和蘭駐在公使로 하여금和蘭本國外務當局에 交涉케하든바結局兩國本國의直接交涉으로 옴기게되엇다

廿九日米鐵道發送量

關係 各銀行의爲替係는 거의休業狀態에 빠젓다고한다

	今年	昨年	比較
釜山	八、二七	四、三七	三、九
大田	二四	一二七	一〇三減
京城	三五〇	三七	三一三增
平壤	二六	三五	九減
元山	三	一	二增

外國爲替市況
【東京爲替(三十日)】

對米 賣	二十九弗十六分十三
對米 買	二十九弗十六分十五
對英 賣	一志二片三十二分七
對英 買	一志二片四分一

▲大阪爲替(三十日)

對米 賣	二十九弗十六分十三
對米 買	二十九弗十六分十五
對英 賣	一志二片三十二分七
對英 買	一志二片四分一

今日財界 (日 卅)

米 (單位錢)
大阪期米先限 仁川期米先限 ㊂三等米一石 京城韓白米一叺 正租(仁川)改良 一斤 價(在來)

金 朝鮮一厘買入價 市中一匁買入價

株 (單位錢)
新東 新鐘 日產

商品 (先限單位錢)
大阪綿糸 大阪綿花 大阪人絹 大阪砂糖 ゴム現物錢

商況(三十日)

株式 一高一下 保合

前場弱保
休日後인今前場도新規好材料의刺戟이업고變方氣迷로不振裡開散하야 東新百新九十三圓四十錢에七十錢低、大阪六十三圓五十錢에五十錢低、日產百三十二圓四十錢에五十錢低、朝取新二十九圓七十錢에二十錢高 人新百十一圓八十錢으로一圓三十錢高 日魯九十九圓丁으로三十一圓三十錢에六十錢大引의强調 日產新二十一圓五十錢으로一圓低 大阪商銀新十三圓七十錢 無煙炭二十一圓三十錢에少弱이엇다

後場反强
後場은 東新百四十四圓七十錢에 三十錢高 大新九十五圓五十錢에 四十錢高 日產百三十二圓三十錢에十錢低 朝取新二十九圓七十錢에十錢不變 日魯六十四圓八十錢에各 新東京高引으로 頑强裡

迷徨으로閑散
底入觀濃厚、當限平穩納會好感、歐洲風雲險惡의 日本有利觀等과相俟하야 休日前數日間은市勢硬化하야 戻賣에서押目買로轉換되더이오 休日後인今朝와 新市에互하야 一段高期待가不無하얏섯지만 別項과가티內外諸材料가 錯綜한現今後材料의好惡如何를 吟味하고愼重態度를取하야 迷徨閑散裡買物薄의 少弛를示하얏섯다

內外諸材料錯綜
取組關係에依한 玉整理는相當하게進捗되더이오 大勢는依然押目買時代로서 實力이充分한買思惑은 勝利가잇슬날이잇을것은 無疑이라하겟스나 急激한好轉은 時期尙早일뿐아니라左記諸內外材料가 서로얼키어잇는만큼 此等의今後進展如何가注目되는터이다

增稅問題
增稅問題는이미相當히材料로서 市勢에나온터이나 藤井藏相이事務當局에命하야增稅調査에 着手하얏다한다。勿論高橋財政에急激한變化를加할程度로增稅하지안는다할지라도이歸結이어떠할지?

北鐵問題
北大觀되든 重鐵買收問題는 蘇聯側만應諾한다면急轉直下로 解決되리라報道가잇서이것이實現되다면 株式界에게적지안은 衝動을주어 强材料에 敏感케된市勢의騰勢를加鞭케되엇스나 果然蘇聯側이 應諾할지?

蘭印問題
蘭印의輸入制限令은 日蘭會商을重大危機에陷케하야 今後形勢가如何할지 重視되는터로 이것을輕視할수업슬터이다

歐洲動亂 墺국의兩國間

株界六感
×
今前場은閑散裡에一高一下하야 『伸키前의 屈이냐』 閑散은保合의作藥?
×
玉整理의必要는 더업슬것이오 大勢에도若有하는터이지만 新規材料의川動이업시는이대로一氣高騰은힘들노릇
×
內外材料錯綜으로 一高一下의氣配이거들되기 쉬운데 마음노코살때를六感子터리말하라면
×
東新이발동안 적어도五圓以上뛰어올나 所謂『夜放』이잇슬때가 宣目買進할때 『夜放』이업는限 操急히살것은업지안을가?
×
軍需關係는 歐洲戰氣의不安이 一掃되드래도 國內軍需『인푸레』만으로도 底截
×
이軍需株活況으로 他諸株도 牽制될것이오 이미玉整理를 終了한主力株의 今後도弱氣觀으로延하야는 第二次歐洲大戰까지豫想케되어 歐洲天地가

實物前場取引

賣買高五百五十枚
▲大同產業 六六.五〇 ▲日滿亞麻 一二、〇〇 ▲東滿洲平 二一、五〇 ▲滿洲工業 四四、〇〇 ▲東亞蒲產 二三、五〇 ▲東洋拓殖 二一、八〇 ▲朝鮮化新 一〇、〇〇 ▲滿洲紡績 一九、五〇 ▲國光油 二〇、〇〇 ▲滿洲セメント 二〇、五〇 ▲新興人絹 二四、一〇 ▲川崎造船 二三、五〇 ▲日本石油 三〇、〇〇 ▲龍山工作新 一四、五〇 ▲帝國新 六八、五〇 ▲朝鮮ビール 八、五〇 ▲大同電力新 六、五〇 ▲三菱重工業 七一、五〇 ▲三菱鑛業新 一〇、二〇 ▲合同油脂新 二三、五〇 ▲帝國火藥 三八、五〇 ▲川崎汽船 二四、三〇 ▲阪神電鐵新 三二、八〇 ▲東北鐵道鑛業 四四、〇〇 ▲櫻井興業 四四、〇〇 ▲錦華人絹 四四、〇〇 ▲櫻出機械 一四、五〇 ▲東京鐵道 三五、五〇

櫻井取引員廢業
證券取引員 櫻井秀專氏는 三十日限事情에依하야 廢業함

東京國債市場

甲五分利	一〇四、一五
一回四分利	
二回四分利	
佛貨四分利	一八八、三〇

米期
水害、虫災市勢
二十四圓關門突破

前場爆發
休今朝의市勢는 各地를通하야 一段反撥흡 示한바되엿는데餘勢는 아즉도强硬하야 動颯續騰의形勢를 示할뿐이다 今後果何如?
再昨後場阪地二十七圓〇四錢止와 共히二十三圓八十六錢에 場을止한當市場은一休今朝에 入하야阪地初付二十七圓二十五錢인 二十一丁高를據하고 二十四圓〇六錢인二十丁高로 場는始한後阪地二節三十五錢으로 二十九錢까지小弛하엿다 三十五錢에止場을딸어十五錢最高價에止場하다

後場續高
後場은 二十四圓十五錢에 同價始場後二節十八錢 三節十九錢에續高이오 別欄가티止場하다

豊凶의如何와 强軟兩派主張
本年度의米作도 今日의現象으로보아서 朝鮮及日本內地를不問하고 平年作以上은 絕對期待할수업는 狀態임으로 市勢는漸騰의趨勢를 示하고잇다 此에對하야 軟派는日今年米作이 設或五六百萬石의 減收를告한다할지라도 長貯正租의解除할것이朝鮮及 日本內地를 通하야六百七八十萬石이나 남엇슬뿐아니라 政府의所有米가 一千二百萬餘石이 잇슴으로今後供給不足의憂慮는 毫無할것이며딸아서市勢도 그다지昂騰할餘地가업스리라主張하며 硬派는此에反하야아모리 供給不足의念慮가업다할지라도 政府의根本方針이 最高公定價格인三十圓五十錢以上의 高價出現을期待하고잇는만큼 그所期의市勢도不遠한時日에 實現하고야말리라고또한主張한다 果如何?

水旱虫災의 市勢本格化
屢報와如히朝鮮南道의旱水災의被害는更言할餘地도업거니와此外北鮮地方도一時水害로 그影響이莫大하엿스며 中部地方은豊作의說이多하나 그러나發育이良好하지못할뿐아니라 虫災發生의處가多하야平年作以上은絕對無望이고 日本內地도北陸地方의水災와九州地方의旱災又는虫災等으로 또한豊作은期待할수업다는 悲觀說이多하다 本年의米作이 果然目前의現象과如한 그대로의 結果를招來하는때는 到底히 低落하지는못할것갓다 그러한關係로一

當限受渡內容
朝取當限受渡內容은 如左하다
△受渡價格 二十四圓三十錢

朝取期米取組高

▲當限(賣) 지一、一〇〇 ㊂二〇〇 (買) ㊆一、一〇〇
▲中限(賣) ㊅三〇〇 ㊆三〇〇 지一、一〇〇 (買)
▲先限(賣) ㊅一〇〇 지九〇〇 ㊆一、〇〇〇 (買)

堂島前場雖騰
【大阪電話】 東京期方은 二十一度의稀有의 冷氣인데다가 當限賣方의 解合申込에對하야買方이이에應치안엇다고傳하야 地味가

各地當限受渡高

	受渡價格	石數
▲大阪	二六、〇〇	二五、〇〇〇
▲東京	二七、〇〇	一七、二〇〇
▲神戶	二六、七〇	一一、〇〇〇
▲京都	二六、九〇	八〇〇
▲釜山	二四、八〇	一、三〇〇
▲大邱	二四、〇〇	一、五〇〇
▲群山	二四、五〇	一、一〇〇

大阪當限解合
八千石이成立

交涉中이던 大阪當限解合은賣方山種과 買方石井間에當限納會價二十六圓八十四錢에 八千石이成立되엇다
△受渡石數 四千百石
△渡方 지一、一〇〇 ㊅五〇〇 ㊂二〇〇
△受方 ㊂三、一〇〇

米豆餘話

◇本年의 稻作狀況은 日本內地及朝鮮을 不問하고 平年作以上은 期待할수업을모양
◇旱災갓히水害그外에虫災까지發生하는모양이 平年作이면十分다행한일
◇今朝反撥은 벌서凶作을意味한市勢인것갓다 此程度에止하지안을것을可期
◇軟派는 日凶作이라할지라도政府의所有米가 多한關係로 供給難은 업슬이라고自安自若
◇그러나政府의 根本方針이米價를 釣上하려함으로 적어도日本內地米價三十圓五十錢以上은昂騰하고야 말려이지

各地正米

現物化되어三期共히新價로續騰을演하얏다 ▲賣方地場筋、關西筋、正米筋、問米筋▲買方山口筋、村岡筋、新筋、株式筋、小山筋、東上、中東別派、三品筋、臺灣筋關係

京城奔騰
期米好勢를反映되어 고氣配는一氣로 三十錢奔騰되엇스나 天候關係로依然히活氣海의市況으로 ㊂三等二四、八〇 四等二四、六五 一等白米一八、〇〇

仁川暴騰
天候不良으로 賣行이不振이나 作況悲觀人氣가濃厚하야 賣人强張으로氣配急高로三十錢高인 ㊂三等二四、八〇 四等二四、六五 一等白米一〇、三六

南浦上放
定期續騰을 듯고先高氣分의濃厚하야 日本內地方面의假需要를喚呼하야 場面이活氣를帶하고三十錢上放인 ㊂三等二四、六〇 四等二四、四〇 一等白米一〇、二〇

釜山强調
出廻千五百叺 定期高와相俟하야 賣人의態度가 一段硬化하얏슴으로 市況은繼續하야 强調이나商品薄으로當用必需의買取가 잇슬뿐으로商外閑散하야 二十錢高인㊂三等二四、八〇 四等二四、六〇 一等白米一〇、六六

大邱反騰
定期는大候念慮로頑强임으로 正米도品薄의際에라二十錢이反騰되어 ㊂三等二四、〇〇 四等二四、〇〇 一等白米一〇、一五

群山急騰
出廻二輛、休日中으로부터 今朝에至하야東京方面의買注가 相當히入하얏하야 移出商이買進함으로 賣行이活潑하야 氣配二十五錢急騰을演한㊂三等二四、六〇 四等二四、五〇 一等白米一一、四〇

木浦保合
出廻가업고月末關係로 當用外는買氣가업시閑散裡에 沿氣업시保合인㊂三等二四、六〇 四等二四、四〇 一等白米一〇、二〇

金融 (卅日)

海外經濟
紐育銀塊 倫敦金塊 倫敦銀塊 東京棒銀

新鮮銀行券
發行高 正貨準備 保證準備

日本銀行券
發行高 正貨準備 保證準備

京城手形交換高

東京金利

大阪金利 (28日)

對外爲替

金貨入價

米穀 (卅日)
京城正米 仁川正米 京城雜穀 大阪正米標準價格 (28日)

商品 (卅日)
京城綿糸布市勢 滿洲大豆 日本麥粉市勢 (26日) 大阪鋼材市勢 (以上京城商議) 日本麥粉 大連特產時勢 滿洲商況 醬油 混合 大阪 粉仲鐘

北鐵管理局의計劃
大豆運賃割引

【新京電話商通】 過般來의氾濫으로 南部線、拉濱線이모다杜絕하야 荷主는手持大豆의處分에 大焦燥를感하고잇는際北鐵管理局은 水災救濟라하야 三割減案을 理事會에提案하얏는바 其內容은 大體如左하다
即哈爾濱及廟台子發南滿北滿連絡特定二十一號運賃及北鐵烏道連絡特定二十三號運賃을 七月十五日부터 九月末日까지大豆에限하야 三割減으로하는것으로如左한 引下率이된다

▲南行連絡北鐵收得

	現行運賃	割引運賃
廟台子	七、一	四、九一
哈爾濱	六、七一	四、七〇
香坊	七、〇一	四、九一

▲東行連絡北鐵收得

廟台子	一一、八一	八、二七
哈爾濱	一一、七二	八、二〇

金銀 白金 分析 賣買
千金堂
京城府南大門通一丁目二七
電話光化門一八七六番

朝取短期實賣高

朝取短期 株式

東京短期東新

東京現株

大阪短期

東京東新取組

大阪長期

算定代引日步

商品 (卅日)
大阪綿糸 大阪棉花 大阪人絹 橫濱生糸 大阪砂糖 海

大阪市中在米高

日本各地廻米

大阪期米

大阪正米取組

鮮內各地新米

朝鮮入高 取組高

朝取期米